90. Ausgabe: Mai 2020

Markt Mantel
www.markt-mantel.com

Marktblatt

Das Monatsblatt für die Marktgemeinde Mantel und Umgebung.

Grünes Licht für die Ortsumgehung Mantel

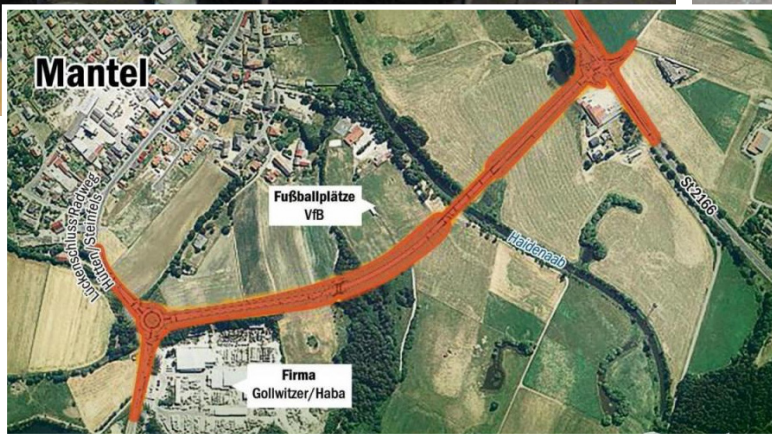

Die gute Nachricht der Bezirksregierung ging am 19. Mai im Rathaus und dem Landratsamt Neustadt ein: Die Planfeststellung für die Ortsumgehung Mantel ist genehmigt. Damit rückt die lange ersehnte Verlegung der Kreisstraße NEW 21 aus dem Markt heraus in greifbare Nähe. „Im Februar fand auf Initiative unseres Landtagsabgeordneten Dr. Stephan Oetzinger und von Herrn Landrat Andreas Meier ein gemeinsamer Ortstermin mit Regierungspräsidenten Axel Bartelt in Mantel statt, bei dem Bartelt die Planfeststellung für Mai diesen Jahres zugesagt hatte," erklärt Erster Bürgermeister Richard Kammerer. Jetzt stehe fest, dass der Regierungspräsident sein Wort gehalten habe.

„Die Umgehungsstraße ist ein lange ersehnter Wunsch der Mantler Bürgerinnen und Bürger, nicht nur der Anlieger am Marktplatz. Auch für die Städtebauförderung ist die Schaffung der Ortsumgehung ein ganz wichtiger Schritt," betont der Rathauschef.

Wie Landrat Andreas Meier mitteilt, könnten nun die Feinplanungen der Trasse abgeschlossen werden. Die Straße mit einer geplanten Länge von 900 Metern soll in einem Kreisverkehr im Bereich der Gollwitzer-Kapelle rechts vor dem Ortseingang abbiegen und hinterhalb des VfB-Sportgeländes in Richtung dem Anwesen der Firma Saglik führen und dort in die Staatsstraße St 2166 einmünden. Dazu ist ein Brückenbauwerk von über 300 Meter länge notwendig, um insbesondere den Naturschutzbelangen gerecht zu werden. Gerade für die derzeit sehr hohe Verkehrsbelastung der NEW 21 in der Ortsdurchfahrt in Mantel, dem Marktplatz, sowie der Freihunger und Hüttener Straße mit über 5.000 KfZ pro Tag soll damit deutlich um mehr als 2/3 reduziert werden. Ein Baubeginn könnte schon im Jahr 2021 denkbar werden, soweit keine Klagen gegen das Projekt eingereicht werden.

„Für Mantel ist das heute ein großer Tag," ist Bürgermeister Kammerer überzeugt. „Ich möchte mich an dieser Stelle vor allem bei denen bedanken, die dieses Projekt massiv unterstützt und auf die Zielgerade gebracht haben, allen voran unserem Landrat Andreas Meier und meinem Vorgänger, Dr. Stephan Oetzinger, MdL."

Holzofenbäckerei
Grünbauer
Etzenrichter Str. 7, Mantel – Telefon: 09605/1348

Genießen Sie unser Holzofenbrot

Telefonische Vorbestellung:
09605/1348

- Lange Frischhaltung
- Bekömmlich und gut für die Verdauung
- Mit ganzem, gemahlenem oder auch ohne Gewürz
- Wir backen Dienstag, Freitag und Samstag
- Bitte am Vortag bis 10 Uhr vorbestellen

Freiwillige Feuerwehr Markt Mantel

In tiefer Trauer nimmt die Freiwillige Feuerwehr Mantel Abschied von Ihrem Ehrenmitglied, ehemaligen Vorstand, Kamerad und Freund.

Hauptlöschmeister

Horst Meier

Bis zuletzt haben wir gehofft, jedoch verstarb, für uns unbegreiflich, unser Kamerad Horst im Alter von 65 Jahren.
Im Alter von 17 Jahren trat Horst 1971 der Feuerwehr bei und beendete 2018, nach 47 Jahren seine aktive Dienstzeit. Er war 15 Jahre 1. Vorsitzender der Freiwilligen Feuerwehr Markt Mantel und leitete erfolgreich die Geschicke des Vereins. Durch sein außerordentliches Engagement hat Horst Meier im Feuerlöschwesen in fachlicher und menschlicher Hinsicht Akzente gesetzt. Während seiner Dienstzeit hat er sich stets zum Wohl und Schutz seiner Kameradinnen und Kameraden, wie auch seiner Mitbürgerinnen und Mitbürger eingesetzt.
Unser tiefes Mitgefühl gilt seiner Familie.
Für sein verdienstvolles Wirken danken wir Horst und werden ihm ein ehrendes Andenken bewahren.

Deine Kameradinnen und Kameraden der Freiwilligen Feuerwehr Markt Mantel

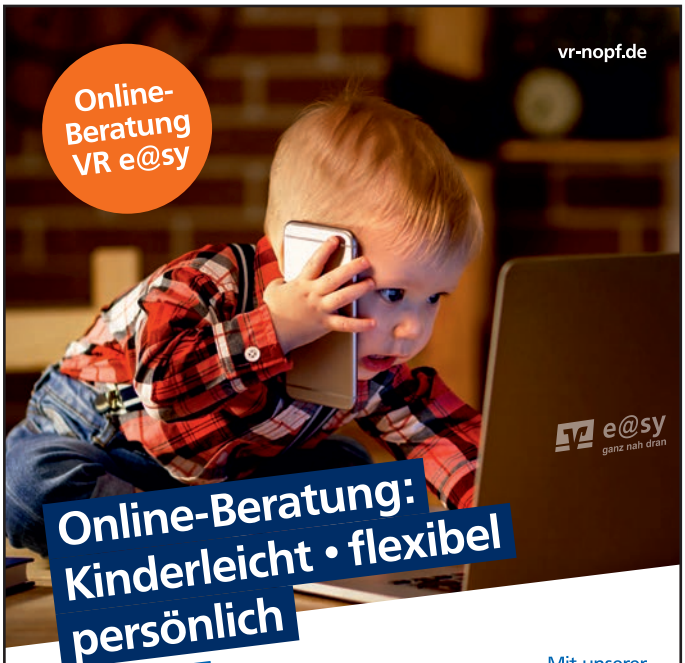

Online-Beratung:
Kinderleicht • flexibel
persönlich
Morgen kann kommen.
Wir machen den Weg frei.

Mit unserer Online-Beratung VR e@sy über Smartphone, Tablet oder PC sind wir da, wo Sie sind - ganz nah dran.

Testen Sie uns jetzt & vereinbaren Sie einen Termin unter 0961 840 oder einfach QR-Code scannen:

Online-Terminvereinbarung unter

Volksbank Raiffeisenbank Nordoberpfalz eG

Unsere Öffnungszeiten

Montag bis Freitag
von 8:30 - 18:00

Samstag
von 8:30 - 12:30

Wir sind täglich **durchgehend** für Sie da!

STOCKENHUT
APOTHEKE

Stockerhutweg 1 92637 Weiden Tel.: 0961/29281

Herausgeber: Markt Mantel, Etzenrichter Str. 11 - 92708 Mantel, Tel: 09605/9223-0; Umsetzung: Fenzl - Techn. Kommunikation, Marktplatz 3 - 92708 Mantel, Tel: 09605/925680, info@fenzl-tk.de; Druck: Druckerei Stock, 1800 Stk.; Die Artikel stellen nicht unbedingt die Meinung des Herausgebers dar.

Neue Markträte vereidigt, Stellvertretende Bürgermeister gewählt

Bei der konstituierenden Sitzung wurden zuerst die neuen Markträte Johannes Wittmann, Philipp Fuhrmann, Dr. Stephan Oetzinger (CSU), Stefan Lippik, Herbert Steiner (FWG) und Hermann Schröder (AfD) vereidigt. „Der Marktgemeinderat hat den Auftrag der Bevölkerung, Entscheidungen zum Wohle der Bürger zu treffen“, so Sitzungsleiter Richard Kammerer. Es gilt andere Meinungen zu akzeptieren und tolerant zu sein. Sein Amtszimmer steht allen Fraktionen offen. „Wir wollen Gutes bewahren und Neues wagen“, so Kammerer. Etwas Diskussion gab es bei der Wahl weiterer stellvertretender Bürgermeister. Die SPD-Fraktion war der Meinung ein Stellvertreter genüge. Das sahen die CSU und die Freien Wähler anders. Für den zweiten Bürgermeister schlug Dr. Stephan Oetzinger von der CSU Siegfried Janner vor, der langjährige Erfahrung im Marktrat hat, dieser wurde auch gewählt. Herbert Steiner von den Freien Wählern schlug als Dritten Bürgermeister Friedrich Janner vor, da der Wählerwille die Freien Wähler als zweitstärkste Fraktion gezeigt hat. Oetzinger schickte Johann Gurdan ins Rennen der gelernter Verwaltungsfachwirt ist und das Amt bisher schon ausgeführt hat. Mit acht zu sieben Stimmen gewann Gurdan dann knapp die Wahl. Auch Siegfried Janner und Johann Gurdan sprachen den Amtseid. Einstimmig wurde dann Christoph Müller zum Verbandsrat für den Zweckverband der Kläranlage bestimmt mit Stellvertreter Herbert Steiner. Verbandsräte für den Zweckverband Wasserversorgung sind Christoph Müller, Johann Gurdan, Harald Gößl, Franz Sperl und Manfred Wurzer. Beschlossen wurde dann die Geschäftsordnung für den Marktgemeinderat und auch die Satzung zur Regelung von Fragen der örtlichen Gemeindeverfassungsrechts. Diese enthält unter anderem die Höhe des Sitzungsgeldes und die Bestimmung, dass der

erste Bürgermeister ein Beamter auf Zeit ist und die stellvertretenden Bürgermeister Ehrenbeamte. Dann wurden die Ausschüsse besetzt, die eine beratende Funktion haben, außer der Bau-, Umwelt- und Energiewirtschaftsausschuss, dieser kann Baugenehmigungen erteilen. Dem Haupt-, Finanz- und Personalausschuss gehören an: Bürgermeister Richard Kammerer als Vorsitzender, dritter Bürgermeister Johann Gurdan, Philipp Fuhrmann, Christoph Müller, Dr. Stephan Oetzinger, Herbert Steiner und Daniela Fuhrmann. Dem Bau-, Umwelt- und Energiewirtschaftsausschuss gehören an: Bürgermeister Richard Kammerer als Vorsitzender Christoph Müller, Rita Steiner, Johannes Wittmann, Friedrich Janner und Andrea Bertelshofer. Dem Ausschuss für Kultur, Freizeit und Jugend gehören an: Bürgermeister Kammerer als Vorsitzender, Christoph Müller, Johann Gurdan, Philipp Furhmann, Stefan Lippik und Dr. Manfred Klier. Dem Ausschuss für Familie, Senioren und Soziales gehören Bürgermeister Kammerer an und Johann Gurdan, Rita Steiner, Philipp Furhmann, Herbert Steiner und Daniela Fuhrmann. Beim Rechnungsprüfungsausschuss führt Rita Steiner den Vorsitz mit Stellvertreter Stefan Lippik. Weitere Ausschussmitglieder sind: Christoph Müller, Philipp Fuhrmann, Johannes Wittmann. Sitzungsleiter Kammerer gab noch bekannt: Der Kreisverkehr ist fertig gestaltet. Der Hang wurde angesät und die Sträucher bepflanzt. Die beiden Grünstreifen am Kreisverkehr werden noch angesät, sobald das Saatgut eintrifft. Am Samstag fand beim VfB Gelände eine Sondermüllsammelaktion vom Landkreis NEW statt. So viele Anlieferungen wie noch nie - Altöl in Kanistern wurden an den Containern abgestellt. Das ist natürlich nicht erlaubt und wird auch angezeigt. Alle Spielplätze im Markt Mantel wurde überprüft. Unsere Spielplätze geben laut Prüfer ein sehr positives Gesamtbild ab. „Wortlaut vom Prüfer“: Die verantwortlichen Spielplatzbetreiber sowie die gemeindlichen Bediensteten halten die Spielplätze in einen nahezu Topzustand. Neue Vorschriften verlangen, dass an den jeweiligen Eingängen der Kinderspielplätze, Schilder aufgestellt werden, welche verschiedene Informationen wiedergeben. Solche Schilder wurden bestellt. Die Termine für die nächsten Sitzungen des Marktgemeinderates stehen auf der Homepage. Im Ebenweg wurde auf Anraten der Polizei Parkbuchten auf die Straße aufgezeichnet. Diese sollen für eine Verkehrsberuhigung sorgen. Mit Rücksprache der Anwohner wurde eine Bremsschwelle, bzw. Hügel gekauft. Dieser wurde mittlerweile unten am Ebenweg Richtung Rupprechtsreuth aufgebaut. In der Friedhofstraße gegenüber vom Feuerwehrhaus wurde eine Zickzack-Linie bzw. ein Parkverbot auf die Straße gezeichnet. In der Vergangenheit gab es hier bei Einsätzen Probleme beim Ausrücken. Im Rathaus und durch Erhard Kleber werden nach wie vor kostenlos Mundschutzmasken verteilt. Über selbst genähte Masken, welche gespendet werden, würden wir uns sehr freuen, so Kammerer. Die Verabschiedung der Markträtinnen und Markträte soll in der nächsten Sitzung erfolgen. In den nächsten Tagen soll eine Sitzung des Ausschusses für Familie, Senioren und Soziales stattfinden. Es geht um den Kauf und aufstellen von Fitnessgeräten für Senioren. Kammerer wünschte allen ein gutes Durchhaltevermögen und dass sie gut durch diese für alle schwere Zeit kommen. „Bitte, werden Sie nicht leichtsinnig“ beschwor der Rathauschef. Herbert Steiner von der FWG meldete, dass beim VfB-Gelände die Straße beschmiert wurde.

Bericht Eva Seifried

Abfuhrtermine

04.06. Biotonne
04.06. Mülltonne
15.06. Blaue Tonne (K)
17.06. Gelber Sack
17.06. Blaue Tonne (B)
18.06. Biotonne
18.06. Mülltonne

ZAHNARZTPRAXIS DR. LINDA BASTIER
MARKTPLATZ 3 | 92708 MANTEL | 09605 3434

Unsere Leistungen:
Prophylaxe | Professionelle Zahnreinigung | Zahnersatz | weiße Zahnfüllungen | Kinderbehandlung | Parodontosebehandlung | Bleaching | Zahnschmuck

Sie haben Fragen oder möchten einen Termin vereinbaren? Dann rufen Sie uns einfach an!

Unsere Öffnungszeiten:
Mo bis Fr: 8:30 - 12:00 Uhr
Mo, Di, Do: 14:00 - 18:30 Uhr

Wir freuen uns auf Sie!

Einkaufshelfer ein Segen in Mantel

Eine große Hilfe für Risikopatienten und ältere Personen ist die Einkaufshilfe die Erhard Kleber, Seniorenbeauftragter in Mantel, auf die Beine gestellt hat. Derzeit sind noch 25 bis 30 Helfer unterwegs zum Einkaufen. Auch wenn nächste Woche wieder einige Leute arbeiten müssen bleiben immer noch gut 20 Helfer für die Einkäufe übrig. Von Montag bis Freitag immer von 13 Uhr bis 17 Uhr sitzt Erhard Kleber daheim am Telefon und nimmt die Aufträge entgegen. Einkaufswünsche für Samstag müssen Freitag eingehen. Gut 100 Einkäufe für im Schnitt 20 Familien wurden bisher erledigt. Die Helfer haben noch freie Kapazitäten, wenn jemand noch Helfer braucht, die seine Einkäufe erledigen, bitte bei Erhard Kleber, Telefon 8790 melden. Der ganze Service läuft so ab, dass die Kunden beim Bäcker oder Metzger telefonische ihre Bestellung aufgeben, die wird dann abgeholt. Für den Supermarkt wird eine Einkaufsliste geschrieben. Die Kunden stellen die Taschen mit einem Geldbeutel mit Geld und der Einkaufsliste vor die Türe, diese wird dann abgeholt und vollgepackt mit den

Einkäufen und dem Restgeld wieder vor die Tür gestellt. Erhard Kleber hat schon mit Bürgermeister Richard Kammerer gesprochen und angeboten auch nach der Corona-Krise den Einkaufsservice für ältere oder behinderte Menschen an drei Tagen in der Woche beizubehalten. Wie Bürgermeister Richard Kammerer erklärt werden noch Jede Menge Mund-Nasenschutzmasken benötigt. Alle Näherinnen die Lust haben und Zeit, bitte, ran an die Maschinen und dann im Rathaus anrufen und Übergabe vereinbaren. Die Masken werden an ehrenamtliche Helfer verteilt oder auch an ältere Bürger, die sonst keine Möglichkeit haben an eine Maske zu kommen.

Bericht Eva Seifried

Maibaum in Corona-Zeiten

Viele Menschen vermissen die Feste und an dem Wochenende gerade die Maibaumfeste. Bernhard Bogner aus Weiherhammer hat gerade wegen der Krise wo die Kinder auf ihre Freunde verzichten müssen und nicht die übliche Bewegungsfreiheit haben, mit seinen Kindern Paul (8 Jahre) Lukas (5 Jahre) und Elisa (2 Jahre) einen eigenen Maibaum aufstellt und die Kinder waren einige Zeit beschäftigt. Landwirt Friedrich Janner (Adel) aus Mantel erlaubte den Bogners einen Baum in seinem Wald abzusägen. Die Kinder saßen beim Transport mit dem Traktor auf dem Stamm wie es sich gehört. In der Werkstatt des Opas wurden dann am Donnerstag die Zunftzeichen auf Bretter geschraubt. In dem Fall war es das Wappen von Weiherhammer, das Wappen von Mantel, das Bayerische Wappen, ein Regenbogen zum Mut machen und ein Dankesschild an den Baumspender. Außerdem musste auf dem landwirtschaftlichen Grundstück im Gemeindegebiet von Mantel noch ein Loch ausgehoben werden. An frühen Nach-

mittag am 1. Mai wurde dann der zehn Meter hohe Baum wie es sich gehört mit Schwalben in die Höhe gehoben und die Zunftzeichen befestigt. Die Kinder waren sichtlich stolz auf ihren ersten eigenen Maibaum.

Bericht Eva Seifried

VdK Mantel überrascht zum Muttertag

Den Muttertag ausfallen lassen? Keine Option für die Vorsitzende des VdK Ortsverbandes Mantel, Carola Brust. Sie weiß, wie wichtig dieser Tag für viele ihrer Mitglieder ist. Zusammensitzen, Unterhalten, gemeinsam Lachen. Rund 50 Personen sind normalerweise immer zur Muttertagfeier bei Kaffee und selbstgebackenem Kuchen im Gasthaus Hauptmann. Kurz überlegt, dann stand der Plan. „Wenn schon keine Feier, dann bringen wir allen Müttern und Frauen, die die letzten drei Jahre da waren sowie den Neumitgliedern eben eine kleine Aufmerksamkeit vorbei.“ Und so fanden 40 Mütter und Frauen pünktlich zum Muttertag ein Strohblumenstöckchen, hübsch verpackte Schokolade und eine Briefrolle vor der Haustür. Darin wünschte sie einen schönen Muttertag, durchhalten und vor allem gesund bleiben. Ebenso bot die Vorsitzende an, per Telefon, Mail, WhatsApp oder auch klassisch per Brief für ihre Mitglieder da zu sein. „Natürlich gilt dieses Angebot für alle 219 Mitglieder im Ortsverband – ich nehme mir gerne die Zeit“ – schmunzelt die Chefin des Vereins und hofft, dass alles bald wieder wie gewohnt weitergehen kann.

Bericht Eva Seifried

BERL

Fred Berl
Inhaber

- Innenausbau
- Fassaden
- Fußboden
- Bautrocknung
- Beseitigung von Wasserschäden
- Sanierung

Gewerbepark 14
92708 Mantel

Tel./Fax: 09605/925941
Mobil: 0171/6861920

Eigener Garten eine Oase für Blumen, Insekten und Vögel.

Gerade jetzt in der Corona-Krise kann sich glücklich schätzen wer einen eigenen Garten hat und draußen werkeln kann oder grillen oder sich ausruhen. Für die geschädigte Natur ist es besser, wenn nicht der Mähroboter ständig den Rasen kurzhält, oder Zierkiesel oder Steine alles zudecken und jegliches Tier- oder Pflanzenleben ersticken. Einen vorbildlichen Naturgarten hat sich in Mantel Monika Reitz geschaffen. Zur Zeit freut sie sich über ihre Schlüsselblumenwiese. „Die müssen sich selbst dann aussähen, da darf man nicht mähen“, erzählt sie. Dazwischen setzten blaue Traubenhyazinthen Farbtupfer. Gleich daneben blüht lila Judaskraut. Je nach Jahreszeit blüht immer was anderes. Später erfreut sie sich am türkischen Riesenmohn oder Zierquicken. Durch Bauarbeiten mussten Bäume und eine Hecke weg. Hier will sie einen Streifen Bienenweide anlegen und auch

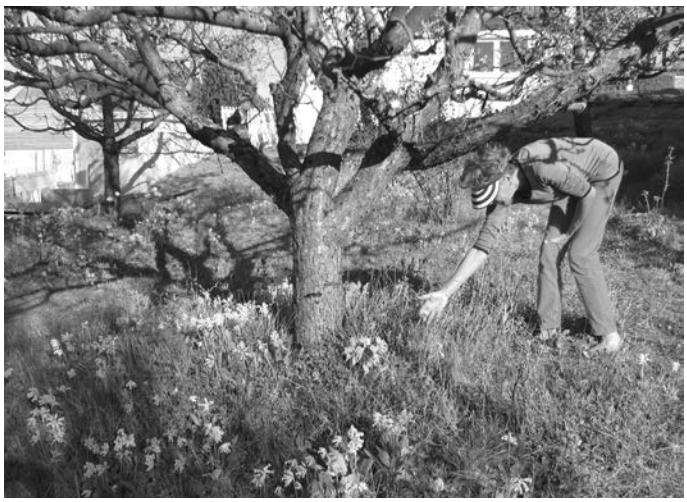

wieder Hecken pflanzen als Zuflucht für Vögel die zugleich Schutz vor Katzen bieten. Im Garten der Familie gibt es drei Bienenvölker und sieben Starenkästen und sieben Meisen Kästen sind bebrütet und überall zwitschert und summt es. Auch ein Waldameisenvolk hat seinen Platz im Naturgarten. Im Sommer und Herbst bieten verschiedene Obstbäume mit alten, und lange lagerfähigen Obstsorten eine reiche Ernte. Nicht fehlen dürfen Küchenkräuter und Sträucher und Stauden mit Beerenobst. Es gibt Sitzplätze in der Sonne im Halbschatten oder im Schatten die zum ausruhen und die Natur genießen einladen. Denn wie sie bestätigt: „Der Naturgarten ist sehr pflegeleicht“ Die Grasflächen zwischen den Blumen und Stauden mäht sie schonend ab und zu mit der Sense, aber gar nicht so oft. Viele Menschen stellen ja Insektenhotels im Garten auf, aber was nützt das, wenn sich im Garten dann nichts befindet wovon sich die Insekten ernähren können, mahnt Monika Reitz. Sogar eine Mönchsgrasmücke lebt im Garten der Familie Reitz. Mit wenig Aufwand könnten viele Gartenbesitzer ihren Garten insektenfreundlicher gestalten und mit Nistkästen verschiedenen Vogelarten Brutplätze bieten. Natürlich darf auch eine Vogeltränke nicht fehlen. Monika Reitz vermisst schon ihre sozialen Kontakte und ihr Mann auch Radtouren zu einem Biergarten, aber im Gegensatz zu Menschen die in einer kleinen Mietwohnung ohne Balkon und Garten leben müssen, halten wir hier die Krise wesentlich besser aus, bestätigt sie.

Bericht Eva Seifried

Marktblatt

Erscheinungstermine:
27.06.20 - Juni
25.07.20 - Juli
29.08.20 - August

Meisterbetrieb
FRANK NATURSTEIN
KREATIONEN IN STEIN

- Grabsteine
- Steinmetzarbeiten
- Treppen/Bodenbeläge
- Natursteine für Haus & Garten

Weinstraße 40
92708 Mantel

Telefon: 09605 - 922926
Telefax: 09605 - 922927
frank.naturstein.gmbh@t-online.de

Weitere Informationen finden Sie auf unserer Webseite unter:
www.frank-naturstein.de

1a Autoservice
KFZ SCHMID
Meisterbetrieb

- TÜV- und AU-Service
- Unfallinstandsetzung
- Klimaservice / Standheizungen
- Neu- und Gebrauchtwagenhandel
- Durchführung sämtlicher Inspektions-, Wartungs- und Reparaturarbeiten an allen Fahrzeugtypen und -marken

Etzenrichter Str. 5b
92708 Mantel
Tel: 09605/92258-0
www.kfz-schmid.de

MF Dental
Der Zahnarztausstatter
Shop: www.mf-dental.de

Lerchenstr. 10
92708 Mantel
Telefon: 09605/924520
Telefax: 09605/924521

Kreisverkehrsmittelpunkt wird gestaltet

Schon vor einiger Zeit wurde im Marktgemeinderat Mantel die Gestaltung des Kreisverkehrs in der Weidener Straße beschlossen. Vor einiger Zeit stand ein großer Bagger in der Mitte. Die Gestaltung des Kreisverkehrs hat begonnen. Die Bauhofmitarbeiter sind fleißig am werkeln. Bürgermeister Richard Kammerer traf sich mit Dagmer Thimm Böhringer, der Kreisfachberaterin für Gartenkultur und Landschaftspflege, um sich vom Fortschritt der Arbeiten zu überzeugen und das Vorgehen nochmal durchzusprechen. Die Gestaltung erfolgt in drei verschiedenen Stufen die einen Bezug zum Ort haben sollen. Da um Mantel Kiesabbau betrieben wird, wird im unteren Rand und auf der Kuppe Zierkies aufgebracht. Seitlich wird der Rasen vertikutiert und eine trockene Saummischung ausgesät, die besonders für Verkehrsinseln geeignet ist. Sie enthält Ruchgras, Färberkamille, Heilziest, Ackerglockenblume, Kornblume, Karthäusernelke, Echtes Johanniskraut, Moschusmalve, Nachtkerze, Wilden Origano, Klatschmohn und einige andere Pflanzen. Dazwischen kommen noch Stauden die wichtige Futterpflanzen für Hummeln, Falter, Bienen und Vögel enthalten. Das Ganze ist relativ Pflegeleicht, abgestorbene Pflanzenteile müssen erst nach Winterende geschnitten werden. Hingucker und Mittelpunkt ist dann das Mantler Wappen in Edelstahl auf vier Säulen das sich im Wind dreht. Es wurde von Norbert Hägler gestaltet.

Bericht Eva Seifried

Steinschlange bei der Grundschule in Mantel

Annette Punzmann hat mit ihren Zwillingen vor einiger Zeit Steine bemalt und kam dann auf die Idee auch in Mantel eine Steinschlange zu initiieren. Beim abendlichen Muszieren erzählte sie Carolin Schieder von der Idee und schon wurde sie in die Tat umgesetzt. Nach Abstimmung mit Bürgermeister Richard Kammerer und Schulrektorin Elisabeth Graßler war mit der Schule schnell der ideale Ort gefunden. Elisabeth Graßler informierte Eltern und Schulkinder und bat darum, dass viele mitmachen. „Wir wollen etwas Positives bewegen und zeigen, dass wir trotz Kontaktbeschränkungen etwas gemeinsam gestalten können. Alle, ob Groß oder Klein sollen mitmachen." „Wir sind gespannt wie lange die Schlange wächst, stand noch im Info-Blatt. Am Freitag, 17.4. wurde der Grundstein gelegt am Schuleingang. Seitdem wächst sie jeden Tag und erreicht schon langsam den Eingang der Marktbibliothek. Es sind ganz wunderbare, bunte, individuelle Steine teils auch mit Sprüchen, die Mut machen in die Schlange eingereiht. Es wäre schön, wenn weitere Kinder und Erwachsene Steine bemalen würden und an die Schlange legen. Bei Spaziergängen kann dann jeder nachsehen wo sein Stein liegt und wie lange die Schlange schon geworden ist.

Bericht Eva Seifreid

Fahrschule Meinert

Fahrschule für alle Seelen
Ausbildung vom Mofa bis zum Lkw

Unterricht:
Montag und Mittwoch 19 Uhr
Marktplatz 7 - 92708 Mantel
Eingang Weidener Straße

Anmeldung:
Jederzeit möglich unter
Telefon 0160/94588791

Gerne betreue ich auch Bewerber aus den umliegenden Ortschaften!

Pizza Heimservice
SEDAN
Weiherhammer

Telefon:
09605/924449

Hubertusstr. 40
Weiherhammer

Abhol-/Lieferzeiten:

Dienstag - Donnerstag:	11:00 - 13:00 und 16:30 - 22 Uhr
Freitag + Samstag:	16:30 - 22:00 Uhr
Sonntag + Feiertag:	16:30 - 21:00 Uhr

Kinderhaus St. Elisabeth verwirklicht tolles Kletter- und Spielgerüst durch Crowdfunding

Crowdfunding, vereinigt die beiden Begriffe „Crowd“ (Englisch für Menschenmenge) und „Funding“ (Englisch für Finanzierung). Es bedeutet „viele schaffen mehr“. Das Spiel- und Klettergerüst stand schon lange auf der Wunschliste des Kinderhauses, aber es war sehr teuer. Vom Elternbeirat hatten Theresia Witt und Nadine Richter die Idee, das über „Crowdfunding“ zu realisieren. Die Volksbank-Raiffeisenbank Filiale Mantel wurde ins Boot geholt und Zweigstellenleiter Theodor Körner bestätigte, wenn 2.500 Euro an Spenden gesammelt werden, wird die Bank den Betrag verdoppeln. Die Regel sagen aber, wenn der Betrag nicht zusammenkommt, verfällt alles und die gesammelten Spenden müssten zurückgegeben werden. Das Projekt teilte sich in drei Teile auf, die Startphase, die Projektphase und die finanzielle Phase. Die Manteler hielten zusammen, viele Firmen haben gespendet, viele Eltern der Kindergartenkinder und auch Privatleute und so konnten Theodor Körner und Daniel Dörfler Mitte Mai eine Spende von 5.515 Euro übergeben. Kirchenpfleger Karl Hofmann bedankte sich bei allen, die zu diesem Erfolg beigetragen haben, insgesamt kamen über 10.000 Euro zusammen. Das Gerät ist bereits aufgebaut und mit einer Sandfläche umgeben. Kinderhausleiterin Doris Weigl und ihr Personal sind schon gespannt, wie sich die Kinder freuen, wenn sie wieder alle ins Kinderhaus kommen können und das neue Spielgerät ausprobieren. Pfarrer Thomas Kohlhepp bedankte sich ebenfalls bei allen Spendern und allen die geholfen haben, das Projekt zu verwirklichen. Es wird wohl nicht das letzte Mal gewesen sein, dass wir so eine Aktion gestartet haben, bestätigte Karl Hofmann. Leider fällt wegen der Corona-Krise ein großes Einweihungsfest aus.

Bericht Eva Seifried

Marktgemeinderat tagt unter erschwerten Bedingungen

Bestens vorbereitet wegen der Corona-Krise war am Dienstag, 21.04. die Sitzung des Marktgemeinderates in Mantel. Einstimmig wurde die Vorlage der Jahresrechnung 2019 genehmigt. Größter Punkt war die Genehmigung des Haushaltsplanes 2020. Wie Sitzungsleiter Kammerer ausführte wurde ein Rekordhaushalt von über 8,6 Millionen Euro aufgestellt, von denen allein im Vermögenshaushalt drei Millionen in verschiedenste Objekte investiert werden. Für die Städtebauförderung wurden 397.000 Euro bereitgestellt. Für das Baugebiet Schlossäcker 2 schlagen Grundstücksankauf mit 395.000 Eurozu Buche und Straßenbau mit 340.100 Euro. Für den Breitbandausbau, auch für Schule und Rathaus stehen 182.000 Euro zur Verfügung. Dem gegenüber stehen im Vermögenshaushalt Einnahmen aus Grundstücksverkäufen für 794.360 Euro, Zuschuss von der Städtebauförderung kommen mit 200.000 Euro, außerdem der KIP Zuschuss für die energetische Sanierung des Gemeindezentrums mit 298.000 Euro. Der Breitbandausbau wird mit 163.800 Euro gefördert. Der Schuldenstand des Marktes wird am Jahresende 972.281 Euro betragen. Die Pro-Kopf-Verschuldung liegt am Jahresende bei 355 Euro. Der Landesdurchschnitt vergleichbarer Kommunen lag 2017 bei 589 Euro. Kämmerer Rudi Jankowski erläuterte nach der Haushaltsrede des Bürgermeisters nochmal das Zahlenwerk. Der Einkommensteueranteil ist mit 1.515.824 Euro angesetzt und die Gewerbesteuereinnahmen mit 268.000 Euro. Hier muss man abwarten wie sich die Corona Krise auswirkt. Alle Fraktionssprecher bedankten sich beim Kämmerer und allen die bei der Aufstellung des Haushaltes mitgearbeitet haben für die harmonische Zusammenarbeit. Fazit: „Durch die Pandemie müssen wir wohl kleinere Brötchen backen“. Einstimmig wurden dann Haushaltssatzung, Stellenplan und Finanzplan für die Jahre 2019 mit 2023 genehmigt. Der Verwaltungshaushalt schließt mit Einnahmen und Ausgaben mit 5.646.261 Euro ab und der Vermögenshaushalt mit 3.024.061 Euro. Kreditaufnahmen sind nicht vorgesehen. Die Hebesätze für die Grundsteuer A und B wurden auf 360 vom Hundert und die Gewerbesteuer auf 370 vom Hundert festgesetzt. Genehmigt wurde auch der Haushalts- und Stellenplan der Katholischen Kirchenstiftung St. Peter und Paul für das Jahr 2020 für das Kinderhaus. Ein Antrag auf Erweiterung oder Neubau des Feuerwehrgerätehauses wurde auf die übernächste Sitzung verschoben. Der Auftrag für den Glasfaserausbau der Schule und des Rathauses ging das das Ingenieurbüro IK-T. Für die Schule bleibt nach Abzug der Fördermittel ein Eigenanteil von 23.102,00 Euro und für das Rathaus ein Eigenanteil von 9.160 Euro. Das Bayernwerk erhielt den Auftrag für die Umgestaltung der Straßenbeleuchtung auf LED-Technik für zahlreiche Straßen im Ortsgebiet zum Preis von 11.230,03, pro Jahr können 3.288,60 Strom eingespart werden. Der Schlossäckerring wurde zur Ortsstraße gewidmet. Der OWV bekommt für seine Arbeit einen Zuschuss von 750 Euro, die Beratungsstelle Donum Vitae 50 Euro, der Kreisjugendring 50 Euro für das Fify-Fifty Taxi. Der Kegelklub erhält für einen Laptop 150 Euro Zuschuss. Die „Helfer vor Ort Haidenaabtal“ die allein im Februar 20 Einsätze hatten, bekommen ein Fahrzeug mit 10 Prozent der Kosten gefördert, gerechnet werden mit 2.000 Euro für den Markt Mantel. Auch die Gemeinde Weiherhammer steuert einen Zuschuss bei. Durchgewunken wurden die Bauanträge von Michael Scheiber auf Erweiterung einer Lagerhalle und Neubau eines Nebengebäudes im Gewerbepark 16, Bauantrag Maximilian Scholz und Kathrin für einen Erweiterungsanbau an ein bestehendes Zweifamilienhaus in der Blumenstraße 11. Marktrat Manfred Klier von der SPD wies noch auf ein tiefes Loch in der Fahrbahn der Frühlingsstraße hin und FWG Rat Franz Sperl bedauerte dass es bei Corona-Erkrankungen üble Nachreden gebe. „Wir sollten zusammenstehen anstatt gegeneinander arbeiten“.

Bericht Eva Seifried

Kinderhaus St. Elisabeth: „Familiengeschenk“ als Aufmunterung

Das Kinderhaus St. Elisabeth in Mantel hat sich für ihre Familien etwas Besonderes einfallen lassen. Gerade in den letzten Wochen mussten Eltern viel leisten und organisieren um den Tagesablauf zu meistern. Deshalb gibt´s vom Kinderhaus ein „Familiengeschenk“ als Aufmunterung. In einem bedruckten Jutetübertopf steckt ein “fleißiges Lieschen“ und eine Blumenkarte, die eine Überraschung in sich birgt. Mit dieser Aufmerksamkeit schickt die Einrichtung den Familien einen lieben Gruß nach Hause und freut sich auf ein hoffentlich baldiges Wiedersehen. Schon in den vergangenen Wochen wurden die Kinder immer wieder eingeladen am Kinderhaus oder beim Hort vorbeizukommen. So gab es für das „Kinder Home-Office“ Bastelsets, Ausmalblätter, Übungsblätter für die „Schlaufüchse“, ein selbstgemachtes „Corona-Bilderbuch“ uvm. Über die Kita-Info-App, die die Einrichtung schon seit eineinhalb Jahren nutzt wurden die Familien über diese Aktionen informiert. Auch wichtige Infos und Nachrichten an die Eltern zum aktuellen Stand wurden auf diese Weise problemlos übermittelt. Jedes Kind wurde zur seinem Geburtstag seit der Schließung mit einem Geschenk überrascht, das ihnen das Betreuungspersonal vorbeibrachte. Außerdem läuft derzeit noch das Projekt „Die kleine Raupe namens Corona“, die aus selbstbemalten Baumscheiben von den Kindern gestaltet wird und zukünftig unseren Gartenzaun schmücken soll. Mit diesen Aktionen soll das „Band“ zwischen Kinderhaus und Kindern mit ihren Familien erhalten bleiben.

Bericht Eva Seifried

Bauernregeln

Der bekannteste Tag im Juni ist der 24. Juni, der Johannistag, der Geburtstag Johannes des Täufers. Johannisfeuer haben hier eine lange Tradition, sie werden aber auch oft schon zum Sommeranfang abgebrannt.

Bauernregeln zum Johannitag

Stich den Spargel nie mehr nach Johanni
Sankt Johannis Regengüsse verderben die besten Nüsse
Vor Johanni bitte um Regen, später kommt er ungelegen.
Regnet es am Johannistag so regnet es noch weitere 14 Tag.

Eva Seifried

Grillmarinade für Putensteaks oder Hähnchenkeulen

Zutaten für 8 Portionen: 4 Knoblauchzehen klein gewürfelt oder gepresst, 2 Zwiebeln fein würfeln. 2 TL Meersalz körnig, 2 TL Paprikapulver edelsüß, Saft von 3 ausgepressten Zitronen, 6 EL Olivenöl, 10 EL Balsamicoessig, 8 EL Tomatenketchup, 8 TL Senf, 4 TL Kräuter der Provence, 4 TL Kräutersalz, 2 TL Pfeffer, 2 TL Curry, 400 ml kaltes Wasser. Wer mag kann auch noch je nach Geschmack Honig dazugeben. ***Zubereitung:*** Knoblauch schälen und pressen, Zwiebeln würfeln, Zitronen auspressen, Saft mit den Zwiebel-Knoblauchwürfeln mischen. Öl und Essig dazugeben und mit Schneebesen gut vermischen. Wasser aufgießen, Ketchup und Senf einrühren. Dann die Soße mit den Kräutern und Gewürzen verrühren. Fleisch waschen und trockentupfen. Wer Putensteaks nimmt diese leicht einritzen. Dann die Scheiben oder Hähnchenschenkel mit der Marinade bestreichen und in eine Schüssel geben. Das Fleisch in der Schüssel aufschichten und zum Schluss die restliche Marinade über das Fleisch gießen und zugedeckt im Kühlschrank sechs bis zwölf Stunden ziehen lassen. Dann das Fleisch grillen, oder die Hähnchenschenkel auch in der Röhre braten.

Eva Seifried

seit über 60 Jahren
Bestattungsinstitut
Schneider
Sintzelstraße 12 (Neue Welt), 92637 Weiden
Erd- und Feuerbestattungen. Vorsorge
Überführungen von und nach allen Orten
Tel 0961-670280 Fax 0961-61959
e-mail: Bestattungen.Schneider.Weiden@t-online.de
www.BestattungSchneiderWeiden.de

PHYSIOTHERAPIE GÖTZ
& kosmetische Fußpflege

G Ö PhysioTherapie Z
Tel: 09605 / 6696001
Schulanger 3
92708 Mantel

Lackierfachbetrieb
NEUMANN
Michael Neumann
Lackierermeister
Auf der Haide 6
92665 Altenstadt/WN
Telefon: 09602/9206660
Telefax: 09602/9206661
Mobil: 0170/9917061
E-Mail: info@neumann-lack.de
Web: www.neumann-lack.de

Heimatseite

Rezept für Brot

Während der Corona-Krise hat man doch irgendwie mehr freie Zeit und einkaufen gehen soll man ja nicht unnötig, also backen wir nun unser Brot selbst. ***Zutaten:*** 500 Gramm Dinkelvollkornmehl, ich habe aber 250 g Dinkelmehl 630 genommen und 250 g Dinkelschrot. 150 Gramm Kerne nach Wahl, Leinsamen, Kürbiskerne, Sonnenblumenkerne, Chiasamen usw. Ein halber Liter lauwarmes Wasser, 1 Würfel Hefe, 2 TL Salz, 2 TL Obstessig, (Apfelessig). ***Zubereitung:*** Wir haben die Hefe im Wasser aufgelöst dann zum Mehl und den Körnern gegeben, dann noch Salz und Obstessig dazugegeben. Mit dem Rührgerät zu einem Teig verarbeiten. Der Teig ist relativ flüssig. Eine normal große mit Backpapier ausgelegte Kastenform mit dem Teig befüllen. Wenn das Papier am Rand knittert macht nichts. Dann die Form in den kalten Backofen auf den mittleren Rost stellen und bei Ober- und Unterhitze 180 Grad eine Stunde backen. Es ist lecker und saftig. Wir haben kein Brotgewürz zugegeben, aber ich könnte mir vorstellen, dass es mit feingemahlenem Brotgewürz auch gut schmeckt. So ist es halt neutral und es schmeckt genauso gut mit Butter und Marmelade als auch mit Wurst.

Eva Seifried

Witz

Drei geistliche Herren, der Erzbischof von Köln, der Erzbischof von Berlin und der Erzbischof von München trafen sich zu einer Wanderung und kehrten in einen Biergarten ein. Der Erzbischof von Köln bestellte sich ein „Kölsch“, der Erzbischof von Berlin eine „Berliner Weiße“ und der Erzbischof von München eine Cola. Die anderen beiden fragten warum der Cola trinkt. Er antwortete: „Wenn ihr beide kein Bier trinkt, dann trink ich auch keins!“

Dialektecke

*Wenn jemand **„Verdruckt“** ist dann ist er unerhlich.*

***„Troid“** ist das Getreide*

Ein „Noudnigl“ ist ein Geizhals.

*Mit **„Kracherl“** war früher Limonade gemeint.*

Eva Seifried

Schneller Krümelkuchen mit Obst

Da mein schneller Kirschkuchen großen Zuspruch erfahren hat und mir einige Hausfrauen bestätigten, dass sie gerne schnelle, unkomplizierte Kuchen backen bin ich wieder fündig geworden. Zutaten für ein Blech: 600 g Mehl, 250 g Zucker, 250 g weiche Butter, 1 Pck. Backpulver, 1 Ei, 1 Kg Obst nach Wahl, 50 g gehackte Mandeln, Fett für das Blech, oder Backpapier. Für eine runde 28 cm Backform habe ich die Hälfte der Zutaten genommen und wegen dem Ei ein kleines bisschen mehr Mehl. Ich habe den Teig noch mit Zimt verfeinert. Zubereitung: Alle Zutaten bis auf Obst und Mandeln verkneten bis Streusel entstehen. Gut die Hälfte der Krümel auf ein gefettetes Backblech geben oder ein mit Backpapier ausgelegtes und andrücken, dass eine glatte Teigfläche entsteht. Dann nach belieben mit Obst belegen, mit kleingeschnittenen Äpfeln, Pflaumen, Pfirsichen Kirschen, kann mir auch vorstellen, dass Rhabarberpasst. Dann die Mandeln, (ich hatte keine gehackten, hab gemahlene genommen“ unter den restlichen Krümelteig geben und die Streusel über das Obst streuen. Etwa 50-55 Minuten bei 160 Grad Ober- und Unterhitze backen. Die letzten 15 Minuten habe ich den Kuchen abgedeckt, damit der nicht zu braun wurde. Beim Obst geht es nicht so genau mit dem Gewicht, ich habe für meine Springform 4 große Äpfel genommen. Das war bestimmt mehr als ein Pfund. ***Eva Seifried***

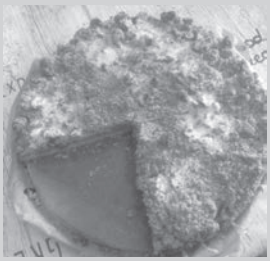

Leckerer Apfelkuchen

Zutaten: 3-4 Äpfel, 300 g Mehl 150 g Zucker 1 P. Vanillezucker, 1 Tüte Backpulver, 0,5 TL Salz, 1 TL Zimt, 150 ml Milch, 100 ml Mineralwasser, 100 ml neutrales Öl. ***Zubereitung:*** Zuerst eine Springform 26 cm oder 28 cm einfetten oder mit Backpapier auslegen. Ofen auf 180 Grad vorheizen Ober- und Unterhitze. Äpfel schälen und würfeln. Die trockenen Zutaten in einer Schüssel gut vermengen. Dann die feuchten Zutaten zugeben und mit einem Schneebesen oder Mixer gut zusammenmischen. Nicht zu lange rühren. Teig in die Springform füllen und die Apfelwürfel drauf verteilen. Dann in den Backofen geben und 1 Stunde backen. Vorsichtshalber nach 45 Minuten mal nachsehen, weil jeder Ofen anders bäckt. Ich habe noch Rum Aroma dazugegeben für feinen Geschmack. Tipp: Wenn man statt der normalen Milch 150 ml Sojamilch nimmt ist es ein veganer Kuchen. Außerdem kann man den Zucker durch Zuckerersatz wie Xylit (Birkenzucker) ersetzen dann ist er für Diabetiker bekömmlicher. Ich habe auch Dinkelmehl 630 zum Backen genommen. Mit Sahne serviert schmeckt der Kuchen noch besser. Kurz vor Ende der Backzeit hab ich eine Mischung aus Zucker und Zimt auf die Äpfel gestreut.

Eva Seifried

Sehnsucht nach Enkeln in der Corona-Krise macht Cornelia Gurdan zur Märchen-Oma

Wie vielen Großeltern geht es auch Cornelia und Johann Gurdan. Es fehlt das gemeinsame Spielen mit den Enkeln, das Vorlesen und die Beschäftigung mit dem Nachwuchs. In der „geschenkten“ Freien Zeit hat Conny Gurdan eine schon vorher gereifte Idee umgesetzt. Sie hat ein Märchen aufgenommen für alle großen und kleinen Märchenfans und für alle Eltern, die dankbar sind für neun Minuten Abwechslung für die Kleinsten in der Kita- und Kindergartenfreien Zeit. Ihre Geschichte stammt aus dem Büchlein „Hänschen Apfelkern“, erschienen im Verlag Freies Geistesleben. Mit Anfang 20 nach dem Grundstudium Sozialpädagogik bekam Conny ihre Kinder Manuela und Daniel und später noch Tobias. Zur intensiven „Mama-Zeit“ machte sie eine Ausbildung zur staatlich anerkannten Erzieherin. Schon damals interessierte sie sich sehr für musische und rhythmische Erziehung, verbunden mit Natur, natürlichen Spielsachen, kreativen Spielformen und einer gesunden Lebensweise. In diesem Zusammenhang beschäftigte sie sich auch mit der Waldorf-Pädagogik. Und eben aus dieser Waldorf-Literatur stammen die „Kleinen Märchen und Geschichten“ aus dem Büchlein „Hänschen Apfelkern“. Hans Zahlingen (bereits verstorben) ist der Autor von „Kasperl befreit das Elfchen“. Schon früh, als Manuela, Daniel und Tobias Kinder waren, begann Cornelia Gurdan zu Geschichten Figuren und Landschaften zu basteln, und bildlich darzustellen. So auch zu der Geschichte „Kasperl befreit das Elfchen“. Dieses „Tischspiel-Märchen“ entwickelte sich zum Magneten für die Kinder in der ganzen (damals Hüttenwerk-) Siedlung, die oft zu Besuch kamen. „Mami“, Frau Gurdan“ oder auch „Conny, spielst du uns die Geschichte vom Kasperl und Elfchen vor?“ – Dieser Bitte der Kinder kam sie immer gerne nach. Jetzt, da Manuela und Daniel selber Kinder haben, und die Enkelchen natürlich auch gerne mal Oma und Opa in Mantel besuchen, hat sie aus dem Keller die verstaubte Elfchen Landschaft geholt, diese mit den Kindern frisch bemalt und verziert, und auch die Geschichten von damals gespielt. In den vergangenen Wochen durften Großeltern nun wegen der Pandemie die Enkelchen nicht besuchen und auch nicht umgekehrt. So kam sie auf die Idee, für die Kleinen die Lieblingsgeschichte der Familie aufzunehmen. Zwei Wochen vor Ostern wurde ein Plan für das Projekt gemacht. Die Musik musste aufgenommen werden. Gurdan nahm Kontakt zu Musik-Kollegen und Tontechniker Hubert Gleißner auf, der sich ohne Zögern bereit erklärte, die beiden Lieder aus der Geschichte in gewohnt professioneller Manier in seinem Tonstudio in Mitterteich aufzunehmen. (Hier entstanden u.a. auch die CDs „Schwingende Saiten (1), (2), und (3). Conny spielte also das Hackbrett ein, sang die Lieder, und Hubert machte die Gitarre dazu und das Mixing fertig. Die Märchen-Omi gestaltete das Wohnzimmer in ein kleines Studio um. Gemütliche Erzähl-Situation am Kachelofen sollte es sein. I Pad Kamera in Profil-Position, Handy Kamera frontal. Dazu ein Aufnahme-Mikrofon in 30 cm Abstand. Als Studio-Licht musste ein Baustrahler aus dem Werkraum herhalten. Aufgestellt auf der 2 m hohen Haushaltsleiter. Auch die Kleiderfrage wollte gut überlegt sein mit einem roten Bauwollkleid und Bolero vom Trachtenmarkt in Greding und Handgelenk-Stulpen fand sie ein Outfit das ihr passend erschien. Rote Ballerinas ergänzten das Erscheinungsbild. Erst beim dritten Aufnahmedurchgang war sie mit dem „Vorlesen“ zufrieden. Dann kam das Puppenspiel in der Märchenlandschaft, dazu musste die aufgenommene Geschichte vorher in die Musik eingebaut werden. Mit dem Computer wurde alles zusammengebaut aus Mitterteich kam bald die fertige Tonspur zurück und das Figurenspiel konnte aufgenommen werden. Damit alle Sequenzen zusammen gefügt werden können verbrachte Gurdan eine Woche in ihrem Arbeitszimmer. Dass die Handy-Filmabschnitte wesentlich verbessert werden konnten, dazu halfen ihre Informatik-kundigen Söhne mit. Die Märchenoma freute sich über die professionelle Hilfe und den letzten Schliff. Am Ostersonntag war das Werk vollbracht und konnte an die Enkel verschickt werden. Alle interessierten Mamas und Papas mit ihren Kinder können das Märchen auf https://youtu.be/r9YB7gcPN5Y gucken, oder auf YouTube-Suche Titel eingeben: „Kasperl befreit das Elfchen“ Kanal „Schwingende Saiten“.

Bericht Eva Seifried

Öffnung der Marktbibliothek

Die Marktbibliothek wird unter strengen Auflagen wieder geöffnet. Bereits ausgeliehene Medien und Bücher sind automatisch noch bis 29.05.2020 verlängert. • Lesern ist der Zutritt nur mit Mund- und Nasen-Bedeckungen erlaubt. Diese sind selbst mitzubringen. • Pro Familie darf eine Person die Bibliothek besuchen. • Maximal 5 Personen plus Personal dürfen sich gleichzeitig im 1. Stock der Bibliothek aufhalten. • Kinder unter 10 Jahren haben keinen Zutritt. • Es gelten die allgemeinen Abstands- und Hygieneregeln, außerdem dürfen Leser bei Symptomen einer COVID19 Erkrankung, einer in den letzten 14 Tagen positiv getesteten Coronaerkrankung oder Kontakt zu einem positiv getesteten Patienten, die Bibliothek nicht betreten. • Die Bücherrückgabe erfolgt im Erdgeschoss der Bibliothek. • Zurückgegebene Medien stehen erst nach einer einwöchiger Quarantäne wieder der Ausleihe zur Verfügung. • Um die Abstandsregel einzuhalten, erfolgt der Zugang zur Ausleihe über den Aufzug, der Ausgang über die Treppe. • Die Hände sind im 1. Stock der Bibliothek, vor dem Aussuchen der Bücher, mit dem bereitgestellten Desinfektionsmittel zu reinigen. • Spiele werden derzeit nicht verliehen. • Das Bibliothekscafé ist geschlossen. • Es besteht die Möglichkeit, Bücher per Email (info@marktbibliothek.de) oder telefonisch vorzubestellen. • Die vorbestellten Bücher können kontaktlos am Eingang abgeholt werden. Bitte nutzen Sie auch unsere Onleihe für E-Books und E-Audios (auch Kinder- und Jugendbücher). Sie können sich unter Marktbibliothek Mantel mit Ihrer Leserausweis-Nummer und Ihren Geburtsdatum einwählen und kostenlos Medien ausleihen. Eine genaue Anleitung finden Sie unter dem entsprechenden Link auf dieser Seite.

Bericht Eva Seifried

heidenaab apotheke

Apothekerin Evelyn Badewitz
Hauptstraße 26 · 92729 Weiherhammer
Tel. 0 96 05 / 12 20 · Fax 0 96 05 / 6 22

Unsere Öffnungszeiten:

Montag:	07:45 - 12:30 Uhr & 14:00 - 19:00 Uhr
Dienstag:	07:45 - 12:30 Uhr & 14:00 - 19:00 Uhr
Mittwoch:	07:45 - 12:30 Uhr & 14:00 - 18:00 Uhr
Donnerstag:	07:45 - 12:30 Uhr & 14:00 - 19:00 Uhr
Freitag:	07:45 - 12:30 Uhr & 14:00 - 18:00 Uhr
Samstag:	08:30 - 12:30 Uhr

www.heidenaab-apotheke.de

Sağlık Ali İhsan

- Drehen
- Sägen
- Fräsen
- Nuten stoßen
- Schweißen
- Nuten räumen

Telefon: 09605/2984
Telefax: 09605/924001
Internet: www.saglik-cnc.de

Freihunger Str. 18a
92708 Mantel

Schieder

Pflasterungen · Aussenanlagen · Tiefbau

Bachgasse 5
92699 Bechtsrieth
Telefon: 0961 · 470 30 190
Telefax: 0961 · 470 30 195

www.schiederbau.de

Bayerisches Rotes Kreuz

Unsere Leistungen:
- *vollstationäre Pflege*
- *Kurzzeitpflege*
- *Spezialthema Demenz*
- *zusätzliche Betreuungsangebote z.B. Altentherapeutin*

Senioren Wohn- und Pflegeheim Hammergmünd

Hammerstraße 9
92655 Grafenwöhr
Telefon: 09641 92432-0

DRUCKEREI STOCK GMBH

Marienplatz 35 | 92676 Eschenbach
Telefon 09645-250 | Telefax 09645-1500
info@stockdruck.de | **www.stockdruck.de**

erstklassig.
preiswert.
pünktlich.

vr-nopf.de
Immobilien für...
...Vermögens-übertragende
...Berufsstarter
...Geldanleger
...junge Familien
...Renovierer
...Senioren
...Handwerker
Immobilien für alle.
Morgen kann kommen.
Wir machen den Weg frei.
Jetzt Termin vereinbaren
unter 0961 840 oder
online unter vr-nopf.de
Volksbank Raiffeisenbank
Nordoberpfalz eG

Sparen.
Gewinnen.
Gutes tun.
Bei der PS-Sparen-Sonderauslosung teilnehmen und die Chance auf 1 von 12 Opel Corsa GS Line sichern.
Bis zum 28.05.2020 PS-Lose kaufen und mit etwas Glück gewinnen!
Abbildung zeigt Sonderausstattung. Jedes 25. Los gewinnt. Die Gewinnwahrscheinlichkeit für 1 Opel Corsa GS Line beträgt ca. 1 : 230.000. Die monatliche Chance auf 1 der 10.000-Euro-Hauptgewinne liegt bei 1 : 40.000. Wenn Sie bereits PS-Sparer sind oder bis zum 28. Mai 2020 PS-Lose kaufen, nehmen Sie automatisch an der Sonderauslosung teil. Die Bedingungen können in der Geschäftsstelle angefordert werden und sind auf der Internetseite der jeweiligen Sparkasse abrufbar.
vspk-neustadt.de
Wenn's um Geld geht
Vereinigte Sparkassen
Eschenbach i.d.OPf. Neustadt a.d.Waldnaab Vohenstrauß

Reparatur & Restauration
von Kleinfahrzeugen, Maschinen & Gartengeräten
kleine Sandstrahlarbeiten
35 Jahre
Vielen Dank für Ihr Vertrauen!
...MIT LIEBE ZUM DETAIL!
- Zwei- & Dreiräder (Fahrrad, E-Bike, Roller, Ape)
- Rasenmäher
- Heckenscheren
- Motorsägen, uvm.
Registrierkassen
VECTRON
QUORION
Data Systems GmbH
Steiniger
Etzenrichter Str. 43 - 92708 Mantel
Telefon: 09605/1358 - Mobil: 0171/7266294
E-Mail: Fa.Steiniger@t-online.de

FORSTER
UNTERNEHMENSGRUPPE
verstehen. denken. bauen.
ÜBERDURCHSCHNITTLICH GUT???
WIR AUCH!!! JETZT BEWERBEN!
WWW.FORSTER-UNTERNEHMENSGRUPPE.DE
Forster Unternehmensgruppe
Turnhallesiedlung 7a
92708 Mantel
Tel.: 09605/922 70-0
Fax: 09605/922 70-24
E-Mail: pwalther@forster-gmbh.de
Interesse?
Dann schicken Sie Ihre Bewerbung bitte schriftlich oder per E-Mail an Frau Walther.